Mission Respekt

Christliches Zeugnis
in einer multireligiösen Welt

Gottesdienst

Ihr werdet meine Zeugen sein

15. März 2018

in der Karmeliterkirche Mainz

I. Dank sagen

Einzug

Lied **Ihr werdet die Kraft des Heiligen Geistes empfangen**

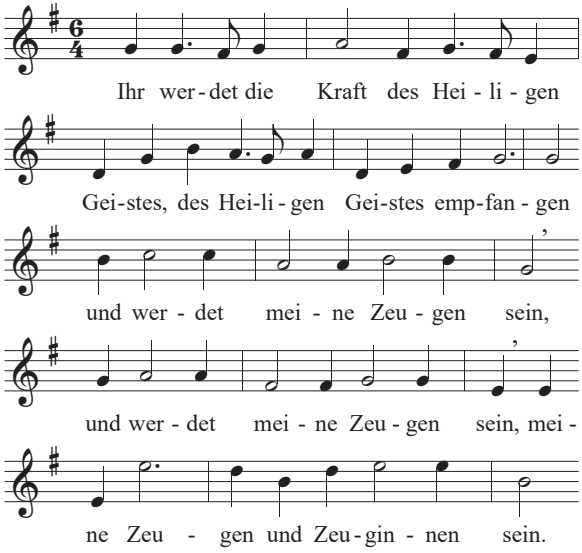

Ihr werdet die Kraft des Heiligen Geistes,
des Heiligen Geistes empfangen
und werdet meine Zeugen sein,
und werdet meine Zeugen sein,
meine Zeugen und Zeuginnen sein.

MIS_11196_Mission-Respekt_Kongress_2018_Gottesdienst.indd 1 08.03.18 12:17

Begrüßung durch einen Vertreter der Ortsgemeinde

Liturgische Eröffnung

Liturg 1 Im Namen des Vaters und des Sohnes und des Heiligen Geistes.
Gemeinde Amen
L1 Gnade sei mit euch und Friede von Gott, unserem Vater, und dem Herrn Jesus Christus. (1Kor 1,3)
L1 Lasset uns beten: Liebender Gott, wie du deinen Sohn Jesus Christus in die Welt gesandt hast, so sendest du uns in die Welt.
Wir bitten dich für diesen Gottesdienst und für unser Zeugnis in der Welt:
G Hilf uns deine Liebe zu bezeugen.
L1 Amen

Einführung/Konstitution der gottesdienstlichen Gemeinschaft

Dankbar feiern wir heute diesen Gottesdienst. Gott hat allen Menschen seine Liebe offenbar gemacht in Jesus Christus. Ihn bekennen wir Christen als Gott und Herrn, der uns in seine Sendung hineingerufen hat und heute wieder neu hineinruft: „Wie mich mein Vater gesandt hat, so sende ich euch." *(Joh 20,12)*

Wir sind dankbar, dass zwischen den meisten Christen und Kirchen weltweit und auch bei uns in Deutschland Einmütigkeit besteht im Auftrag und in der Art und Weise, wie Mission in unserer Zeit und in unserer Gesellschaft auszusehen hat. Mit diesem Gottesdienst blicken wir dankbar auf den bisherigen Rezeptionsprozess des Dokumentes „Das christliches Zeugnis in einer multireligiösen Welt" zurück.

Wir wollen uns stärken lassen und dann neu aufbrechen. Das Wort unseres Herrn weist uns den Weg. Jesus Christus spricht: „Wie mich mein Vater gesandt hat, so sende ich euch."

Dankliturgie

L1 Herr Jesus Christus, du bezeugst in deinem Leben, Sterben und Auferstehen die Liebe Gottes, die allen Menschen gilt. Deiner Sanftmut folgt unser Tun im Respekt voreinander. Alle Mission orientiert sich an deinem Kommen und Dienen.

G Gott, wir danken dir für deine Liebe.

L2 Herr Jesus Christus, du verkündest das Reich Gottes in Gerechtigkeit und Frieden, das allen Menschen gilt. Deiner Freude an Gott folgt unser Leben in Vielfalt und Gemeinschaft. Alle Mission hat Anteil an deinem Licht der Welt, das in der Dunkelheit scheint.

MIS_11196_Mission-Respekt_Kongress_2018_Gottesdienst.indd 2 08.03.18 12:17

G Gott, wir danken dir für deine Liebe.

L3 Herr Jesus Christus, du wendest dich denen zu, die zerbrochenen Herzens sind, du schenkst Trost, Heil und Vergebung der Sünden, die allen Menschen gilt. Deiner Liebe folgt unser Handeln füreinander. Alle Mission lebt von deinem Geist.

G Gott, wir danken dir für deine Liebe.

L1 Lasst uns unsern Glauben bekennen und Gott danken mit Worten, die uns in der Bibel überliefert sind:

G Seid untereinander so gesinnt, wie es dem Leben in Christus Jesus entspricht: Er war Gott gleich, hielt aber nicht daran fest, wie Gott zu sein, sondern er entäußerte sich und wurde wie ein Sklave und den Menschen gleich. Sein Leben war das eines Menschen; er erniedrigte sich und war gehorsam bis zum Tod, bis zum Tod am Kreuz. Darum hat ihn Gott über alle erhöht und ihm den Namen verliehen, der größer ist als alle Namen, damit alle im Himmel, auf der Erde und unter der Erde ihre Knie beugen vor dem Namen Jesu und jeder Mund bekennt: «Jesus Christus ist der Herr», zur Ehre Gottes, des Vaters. (Phil 2,5-11)

Lied Nun jauchzt dem Herren, alle Welt

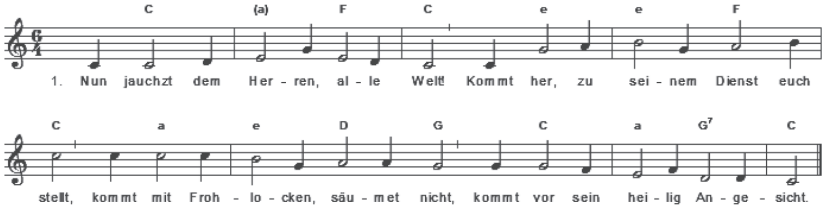

5. Dankt unserm Gott, lobsinget ihm,
rühmt seinen Namen mit lauter Stimm;
lobsingt und danket allesamt!
Gott loben, das ist unser Amt.

6. Er ist voll Güt und Freundlichkeit,
voll Lieb und Treu zu jeder Zeit;
sein Gnad währt immer dort und hier
und seine Wahrheit für und für.

7. Gott Vater in dem höchsten Thron
und Jesus Christ, sein ein'ger Sohn,
samt Gott, dem werten Heilgen Geist,
sei nun und immerdar gepreist.

Schuldbekenntnis

L1 Wir bekennen vor Gott unsere Schuld und bitten um sein Erbarmen.

L2 Barmherziger Vater, in unserem Zeugnis für das Evangelium deines Sohnes sind wir nicht immer dem Vorbild Jesu Christi gefolgt. Statt auf die befreiende Kraft deines Wortes zu vertrauen, haben wir deine Botschaft durch respektloses Verhalten entstellt.

MIS_11196_Mission-Respekt_Kongress_2018_Gottesdienst.indd 3 08.03.18 12:17

Gemeinde

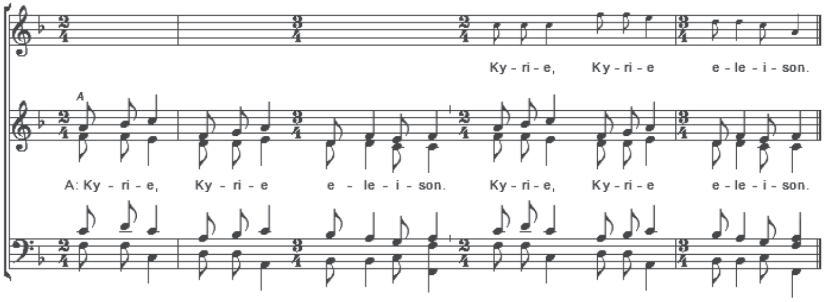

L1 Barmherziger Vater, in unseren missionarischen Bemühungen haben wir uns als deine Kinder auch untereinander Schmerzen und Leid zugefügt. Statt „einer in Christus zu sein" (Gal 2,28) haben wir so ein unglaubwürdiges Zeugnis von dir abgelegt.

G Kyrie, Kyrie eleison …

L2 Barmherziger Vater, bei unseren Versuchen, dem Auftrag deines Sohnes gerecht zu werden und das Evangelium bis an die Enden der Erde zu tragen, haben wir uns bisweilen schuldig gemacht. Statt mit Demut und Liebe versuchten wir dein Wort mit Gewalt und Zwang zu verbreiten.

G Kyrie, Kyrie eleison …

L1 Barmherziger Vater, Du bleibst treu, auch wenn wir untreu werden. Vergib uns unsere Schuld und lass uns unter den Menschen wahrhaftige Zeugen für dich sein. Darum bitten wir durch Christus unseren Herrn. Amen.

Orgelmusik

MIS_11196_Mission-Respekt_Kongress_2018_Gottesdienst.indd 4 08.03.18 12:17

II. Das Wort Gottes hören

Predigttext: 1 Petr 3,13-16

Und wer ist's, der euch schaden könnte, wenn ihr dem Guten nacheifert? Und wenn ihr auch leidet um der Gerechtigkeit willen, so seid ihr doch selig. Fürchtet euch nicht vor ihrem Drohen und erschreckt nicht; heiligt aber den Herrn Christus in euren Herzen. Seid allezeit bereit zur Verantwortung vor jedermann, der von euch Rechenschaft fordert über die Hoffnung, die in euch ist, und das mit Sanftmut und Ehrfurcht, und habt ein gutes Gewissen, damit die, die euch verleumden, zuschanden werden, wenn sie euren guten Wandel in Christus schmähen.

Predigt

Lied **Ihr werdet die Kraft des Heiligen Geistes empfangen** (siehe Seite 1)

III. Sich senden lassen

Fürbitten

L1 Vor Gott, Ursprung und Ziel der Sendung der Kirche, wollen wir unsere Bitten tragen:

Fürbitte 1:

Für alle Menschen, die sich für ein friedliches Miteinander der Religionen einsetzen. Schenke ihnen immer wieder die Beharrlichkeit, aber auch das Feingefühl, die für eine Verständigung zwischen den Religionen und Konfessionen erforderlich sind.

Gemeinde

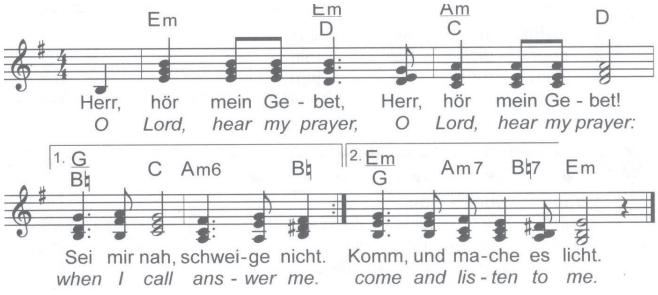

MIS_11196_Mission-Respekt_Kongress_2018_Gottesdienst.indd 5 08.03.18 12:17

Fürbitte 2:

Für alle Menschen, die darunter leiden, dass sie ihre Religion nicht frei ausüben können, die wegen ihres Glaubens diskriminiert oder gar verfolgt werden. Sei Du ihnen in ihrer schwierigen Situation nahe.

G O Lord, hear my prayer …

Fürbitte 3:

Für alle Menschen, die in Politik und Gesellschaft Verantwortung tragen. Dass sie die Religionen nicht für ihre Zwecke missbrauchen, sondern sich für eine Stärkung des Rechts auf Religions- und Glaubensfreiheit einsetzen.

G O Lord, hear my prayer …

Stille

Vater unser

Kollekte

Dankbar für die Hoffnung, die Christus uns schenkt, die wir miteinander teilen und in seinem Auftrag bezeugen sollen, wissen wir uns mit denen verbunden, die in Hoffnungslosigkeit leben. Mit unserer Kollekte zeigen wir ihnen unsere Verbundenheit.

Lied Sonne der Gerechtigkeit

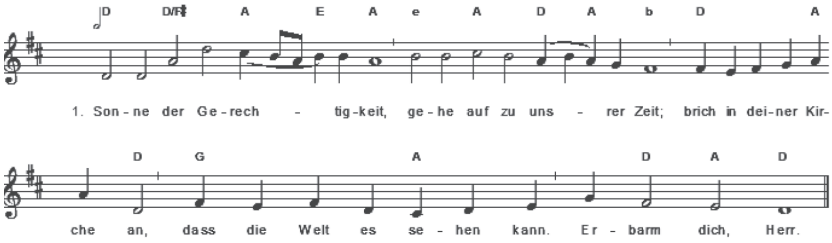

1. Sonne der Gerechtigkeit,
gehe auf zu unsrer Zeit;
brich in deiner Kirche an,
dass die Welt es sehen kann.
Erbarm dich, Herr.

5. Gib den Boten Kraft und Mut,
Glauben, Hoffnung, Liebesglut,
und lass reiche Frucht aufgehn,
wo sie unter Tränen sä'n.
Erbarm dich, Herr.

6. Lass uns deine Herrlichkeit
sehen auch in dieser Zeit
und mit unsrer kleinen Kraft suchen,
was den Frieden schafft.
Erbarm dich, Herr.

7. Lass uns eins sein, Jesu Christ,
wie du mit dem Vater bist,
in dir bleiben allezeit
heute wie in Ewigkeit.
Erbarm dich, Herr.

MIS_11196_Mission-Respekt_Kongress_2018_Gottesdienst.indd 6 08.03.18 12:17

Sendung und Stärkung

L Wir stehen an einer Zwischenstation unserer gemeinsamen Sendung. Ein Teil unseres ökumenischen Weges liegt hinter uns, ein neuer Wegabschnitt vor uns. Die Gemeinschaft, das Gebet und das Hören auf Gottes Wort stärken uns für die Sendung, die vor uns liegt. Von Jesus Christus lassen wir uns senden, seine Botschaft der Liebe Gottes allen Menschen zu bezeugen. Denn Christus sagt: „Friede sei mit euch! Wie mich mein Vater gesandt hat, so sende ich euch" (Joh 20,21).

Sprecher 1 Gott hat seinen Sohn Jesus Christus in die Welt gesandt, um uns Menschen von seiner Liebe zu überzeugen.

Sprecher 2 Auch ihr seid gesandt, die Liebe und den Frieden Gottes zu bezeugen. Führt ein Leben der Liebe, in dem deutlich wird, dass ihr euren Nächsten so liebt, wie euch selbst!

Sprecher 1 Ihr seid gestärkt durch die Fülle des Lebens, das Gott geschaffen hat und immer neu verheißt.

Lied Meine Hoffnung und meine Freude

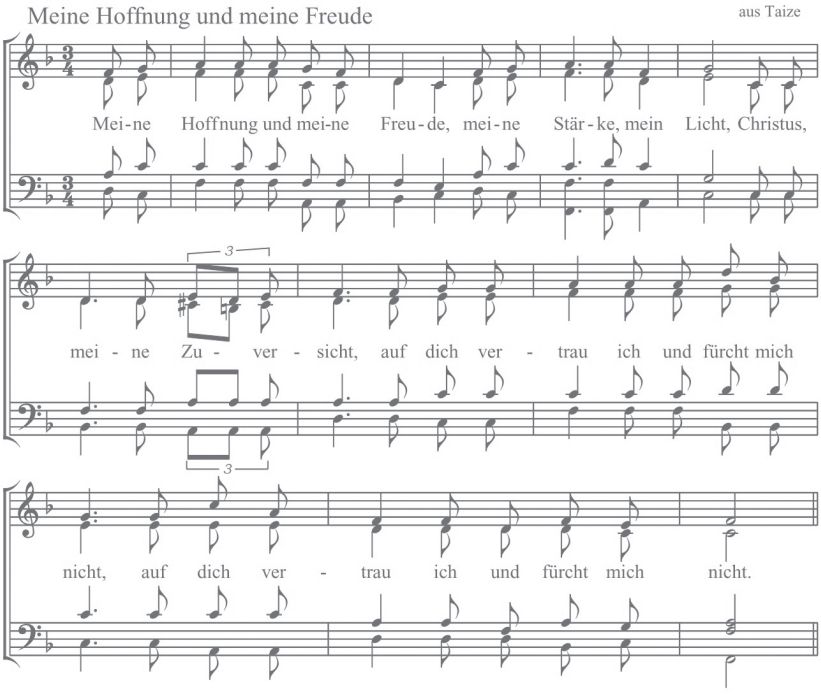

MIS_11196_Mission-Respekt_Kongress_2018_Gottesdienst.indd 7 08.03.18 12:17

Sprecher 2 Jesus hat mit seinem Leben die Liebe Gottes bezeugt. Für diese Liebe hat er sich kreuzigen lassen und ist gestorben. Am dritten Tag hat Gott ihn aus Liebe auferweckt von den Toten.

Sprecher 1 Auch ihr seid gesandt, die Liebe und den Frieden Gottes zu bezeugen. Folgt dem Vorbild und der Lehre Christi und gebt seine Liebe weiter!

Sprecher 2 Ihr seid gestärkt durch das faszinierende Beispiel der Hingabe, das Christus uns gegeben hat.

G Meine Hoffnung und meine Freude …

Sprecher 1 Jesus verheißt seinen Jüngern seinen Geist: „Ihr werdet die Kraft des Heiligen Geistes empfangen und werdet meine Zeugen sein." (Apg 1,8)

Sprecher 2 Auch ihr seid gesandt, die Liebe und den Frieden Gottes zu bezeugen. Lasst euch vom Geist Christi erfüllen und lebt in der Kraft dieses Geistes!

Sprecher 1 Ihr seid gestärkt durch die unerschöpfliche Lebendigkeit des Geistes, der in und durch uns Menschen wirkt.

G Meine Hoffnung und meine Freude …

Segen

L1 Der Herr sei mit euch.

G Und mit deinem Geiste.

L2 Die Liebe Jesu Christi ziehe euch zu ihm.

L1 Die Macht Jesu Christi stärke euch in seinem Dienst.

L2 Die Freude Jesu Christi erfülle euren Geist.

L1+2 Der Segen des allmächtigen Gottes, des Vaters, des Sohnes und des Heiligen Geistes, sei mit euch und bleibe allezeit bei euch.

G Amen.

L1+2 Geht in Frieden,

L1 um zu lieben und geliebt zu werden,

L2 um anzunehmen und angenommen zu werden,

L1 um zu dienen und gestärkt zu werden.

G Gott sei Lob und Dank.

Lied **Ihr werdet die Kraft des Heiligen Geistes empfangen** (siehe Seite 1)